

Des donateurs qui font un geste important

Qu'est-ce qui incite certaines personnes à faire un don planifié à la Société canadienne de la SP? Que pensent-elles de leur décision? Nous vous présentons des personnes qui donnent de l'espoir à des milliers de Canadiens grâce à leur don planifié.



« La recherche m'a redonné ma vie. »

Jan Petrar, Colombie-Britannique

Jan Petrar croit fermement en la découverte d'un remède contre la sclérose en plaques et, comme donatrice d'un legs à la Société canadienne de la SP, elle contribuera à subventionner les meilleurs projets de recherche du monde.

« La recherche, souligne Jan, m'a redonné ma vie. À l'époque où j'ai appris que j'avais la SP, il n'y avait pas de traitements ni d'espoir. La mise au point d'immunomodulateurs a changé ma vie, celle de ma famille et de nombreuses autres personnes. »

De plus, en appuyant une cause qui lui tient à cœur, Jan montre l'exemple à ses enfants : « C'est important pour moi que mes enfants sachent ce que signifie le fait de redonner ce qu'on a reçu, d'aider la communauté. Je voulais laisser un héritage aux générations futures et montrer à mes enfants qu'il existe plusieurs façons de contribuer à quelque chose en quoi vous croyez vraiment. »

« Les donateurs à la Société de la SP reçoivent beaucoup plus que ce qu'ils donnent, affirme Jan, avec confiance. Seuls les projets de recherche les plus pertinents sont subventionnés. »

« [Maman] n'a pas laissé la SP l'empêcher de faire quoi que ce soit. »

Ian et Beverly Adler, Ontario

Pour les Adler, faire un don planifié à la Société canadienne de la SP était la meilleure façon de rendre hommage à Ricky, mère d'Ian, qui a combattu la sclérose en plaques pendant la plus grande partie de sa vie.

« Notre don testamentaire, indique Ian, honore la mémoire de Ricky Adler, en espérant qu'un jour, la Société de la SP puisse dire : "Non merci, nous n'avons plus besoin de dons." »

Ian a un vif souvenir du courage de sa mère face à la SP. Ricky avait 24 ans lorsqu'elle a reçu son diagnostic. Les médecins lui ont alors conseillé



(Suite en page 2)

Par où commencer?

Un premier pas vers le don planifié

Au Service des dons planifiés de la Société canadienne de la SP, c'est la question qui est le plus souvent posée par nos donateurs parmi les plus engagés.

« Je veux aider, disent-ils, mais je ne sais par où commencer. »

En fait, *prendre la décision d'aider* représente le premier et le plus important pas à franchir sur le parcours qui mènera au don planifié, porteur d'espoir. Puis, vous n'avez qu'à déterminer le type de don qui vous convient le plus.

Le legs est de loin le plus populaire; vous n'avez qu'à inscrire dans votre testament le don que vous désirez faire à la Société canadienne de la SP.

Il faut toutefois que votre testament soit à jour! Pour de nombreux Canadiens, la première étape consiste à rédiger leur testament ou à le mettre à jour.

C'est avec plaisir que nous vous guiderons lors du processus du don planifié, que ce soit en personne ou par téléphone. Nous vous offrons aussi plusieurs documents d'information sur les différentes options de dons planifiés et sur l'importance de rédiger un testament.

Veillez simplement communiquer avec un spécialiste des dons planifiés au numéro sans frais 1-800-268-7582.



Des donateurs qui font un geste important

(Suite de la page 1)

de rentrer chez elle et de se reposer. Plus tard, quand elle a rencontré l'homme de sa vie, ils lui ont recommandé de ne pas se marier ni d'avoir d'enfants.

« Heureusement, dit Ian, elle n'a pas suivi leur conseil. »

« Sa formidable ténacité ne l'a jamais quittée. Elle a combattu sa maladie avec acharnement », se souvient Ian. Grâce à leur don testamentaire à la Société canadienne de la SP, les Adler appuient la recherche sur le remède et contribuent ainsi à perpétuer la lutte contre la SP.

« Chacun d'entre nous a une cause qui lui tient à cœur... la mienne, c'est la SP. »

Carol Fredrek et Gary Gibbons, Alberta

Pour Carol Fredrek, Gary Gibbons et leur fille, la décision de faire un don planifié à la Société canadienne de la SP a été prise en famille.



Ils étaient déjà engagés auprès de la Société de la SP grâce à des dons annuels et à du bénévolat lors d'activités organisées par la section. « Je ne pensais pas que nos biens pouvaient avoir une valeur intéressante pour une œuvre de bienfaisance, dit Carol, mais après avoir consulté notre planificateur financier, j'ai constaté que nous possédions plus que nous le pensions. »

« Le montant que l'on donne n'est pas important. Ce qui importe, poursuit Carol, c'est de savoir que je contribue à la découverte d'un remède et à l'amélioration de la qualité de vie des personnes ayant la SP. »

Ayant reçu un diagnostic de SP en 1993, Carole sait ce que c'est que de vivre avec cette maladie. Mais elle a aussi constaté *de visu* comment les dons sont utilisés pour financer la recherche de pointe et aider les familles comme la sienne.

« Chacun d'entre nous a une cause qui lui tient à cœur, souligne Carol, et la mienne, c'est la SP. » Elle affirme aussi que c'est gratifiant pour elle et sa famille de laisser de l'espoir en héritage à des familles canadiennes vivant avec la SP.

Pour en savoir plus sur les dons planifiés, communiquez avec un spécialiste des dons planifiés au numéro sans frais 1-800-268-7582.

Le saviez-vous?

Le don d'une police existante ou d'une nouvelle police d'assurance vie vous permet de faire un don important en versant de petits montants annuels ou mensuels.

Dons planifiés : vos options

Indépendamment de notre âge ou de notre situation financière, il n'est jamais trop tôt pour envisager de faire un don planifié afin de stopper la SP. Voici une description des dons planifiés effectués le plus couramment par les Canadiens.

Si vous êtes prêt à faire un don planifié, consultez votre notaire, votre avocat ou votre conseiller financier pour déterminer l'option qui vous convient le mieux. N'hésitez pas à vous renseigner davantage. Vous trouverez une liste de documents utiles sur le **formulaire de demande d'information**, ou vous pouvez communiquer avec un de nos spécialistes des dons planifiés.

- **Legs.** C'est un don que vous faites par testament à un organisme de bienfaisance. Cette option simple et pratique est la plus populaire.
- **Assurance vie.** Le don d'assurance vie vous permet de ne pas toucher à votre revenu. Vous pouvez désigner un organisme de bienfaisance comme bénéficiaire d'une police existante ou d'une nouvelle police.
- **Actions ou titres.** Selon les lois fiscales canadiennes, vous pouvez faire don d'actions ou de titres dont la valeur a augmenté depuis leur achat sans avoir à payer de l'impôt sur les gains en capital.
- **Don assorti d'une rente.** Beaucoup de Canadiens choisissent ce type de don parce qu'il leur permet d'obtenir un revenu tout en faisant un don élevé en argent à un organisme de bienfaisance.
- **Don d'intérêts résiduels.** Par acte notarié, le donateur transfère un bien de valeur (comme une propriété) à un organisme de bienfaisance, mais il en conserve l'usage pour le reste de sa vie ou pour une période déterminée.
- **Fiducie résiduaire de bienfaisance.** Il s'agit d'un don d'actions, d'obligations, ou de propriétés à un organisme de bienfaisance par contrat de fiducie.
- **REER ou FEER.** Vous pouvez désigner un organisme de bienfaisance comme bénéficiaire de votre REER, de votre FEER ou de votre pension de retraite du Régime de pensions du Canada, et vous en retirez des avantages fiscaux.



La Société Evelyn Opal

Reconnaissance spéciale envers les personnes qui font un don en héritage

Il était plus qu'approprié que le groupe d'appartenance formé pour reconnaître l'engagement extraordinaire des personnes qui font un don planifié porte le nom de la fondatrice de la Société canadienne de la SP, Evelyn Gottlieb Opal.

Evelyn Opal, malgré la SP qui l'a frappée à l'âge de 23 ans, organisait des campagnes de sensibilisation à la SP et des collectes de fonds pour aider les personnes atteintes de la sclérose en plaques.

C'est en son honneur que chaque personne ayant fait un don planifié à la Société canadienne de la SP reçoit en reconnaissance de sa générosité :

- une épinglette sertie d'une opale, symbole d'espoir;
- des renseignements importants sur les projets et les réussites de la Société de la SP;
- une mention dans le rapport annuel correspondant à l'année du don;
- des invitations à des événements spéciaux comme des téléconférences sur la recherche et des rencontres d'information.

Nouvelles de la Société de la SP

Dévoilement du nom des premiers titulaires des bourses de transition études-carrière stopSP

Nous sommes heureux de vous présenter les deux premiers titulaires des prestigieuses bourses de transition études-carrière stopSP, qui ont reçu chacun des subventions totalisant 500 000 \$:

- D^{re} Cornelia Laule, physicienne de l'Université de la Colombie-Britannique, qui met au point des techniques d'imagerie par résonance magnétique (IRM) dans le but d'étudier la sclérose en plaques;
- D^r Steven Kerfoot, scientifique de l'Université Yale, qui concentre ses recherches sur la biologie des cellules B.

Le programme de bourses de transition études-carrière stopSP vise à soutenir des stagiaires prometteurs en leur procurant une assise solide pour la poursuite de leur carrière indépendante en recherche.

Ces bourses permettent à des postdoctorants et à des stagiaires en formation clinique méritants de financer leurs deux dernières années d'études postdoctorales liées à la SP et leurs trois premières années d'occupation d'un poste de professeur de faculté dans un établissement canadien.

Nos lauréats représentent la prochaine génération de chefs de file dans le domaine de la recherche sur la SP, et nous sommes particulièrement fiers et honorés d'appuyer leurs efforts.

Votre appui à la recherche sur la SP

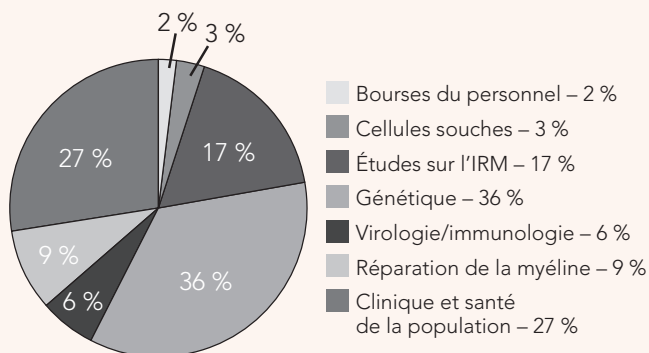

Le point sur l'insuffisance veineuse céphalorachidienne chronique (IVCC)

Au cours des six derniers mois, la Société canadienne de la SP a reçu de nombreuses questions au sujet de la recherche sur l'insuffisance veineuse céphalorachidienne. L'IVCC serait une perturbation de la circulation sanguine caractérisée par une incapacité du système veineux à drainer efficacement le sang du système nerveux central. Ce dysfonctionnement entraînerait une hausse de la pression dans les veines du cerveau et de la moelle épinière, provoquant des lésions dans ces organes.

Selon une étude récente, il pourrait exister un lien entre l'insuffisance veineuse et la sclérose en plaques.

Les résultats préliminaires sont encourageants, mais le lien possible entre l'IVCC et la SP est une notion relativement nouvelle qui nécessite réplication et validation dans le cadre d'études de grande envergure bien conçues.

Afin de bien informer le public, nous avons consacré une rubrique de notre site Web à l'IVCC : www.scleroseenplaques/ivcc. Visitez-le souvent, car nous y affichons l'information dès que nous la recevons.

Téléconférence sur la recherche en SP

— avec la D^{re} Ruth Ann Marrie —

Professeure-adjointe de médecine et directrice de la Clinique de SP de l'Université du Manitoba (téléconférence en anglais seulement)

Le jeudi 27 mai 2010
De 18 h à 20 h, heure de l'Est

Inscription

En ligne :

www.scleroseenplaques.ca/teleconf_recherche

Par téléphone :

Claudette Villena au

416-922-6600 ou au 1-866-922-6065, poste 3177